青島民報

第八百〇三號
每日出兩大張

本報價目		廣告刊費
本埠	零售每份大洋五分,每月大洋壹元正,半年大洋五元五角,全年大洋十元正	【新聞欄】每行三號十三字每日三行三天起碼每行洋一元五角
外埠	每月大洋一元二角五分,半年大洋六元四角,全年大洋十二元八角	【封面】每行五號字六十字每日三行三天起碼每行洋二元
		【普通】每日五十字三日起碼每日洋一元
		【長期】備有詳章承索卽奉

社長楊興勤 副社長王景西
總編輯邱直青 經理周庠
【社址】青島芝罘路四十號
【電話】二七八三號
【電報掛號】一〇三二

東平路嘉祥路角 電話五〇八六 本社主任啟
青島膠州路 電話二一四四 沙金礦銀
全啟 總局電話四七二六 分局電話四二八五
通訊處 青島膠州路一二一號 鶴利汽車行內電話四〇三九

中國國民黨中央執行委員會組織委員會通告

爲通告事查本黨地同志於起黨務組織訓練各端對於中心每欲有所見建白而苦無直接陳述之機會其有意見者或因區分部之輾轉遞呈稽延時日致失時效或因過去之時勢遷移致央有欲言而格於環境不能直白凡此皆本黨同志不能盡量供獻意見於黨之原因本會爲明瞭各地實際情形並廣徵同志意見各見特訂黨員通訊辦法並派專員管理其事舉凡關於各地黨政實施狀況社會情形以及本黨今後關於組織訓練各方應興應革事宜如有建議可隨時用書面逕遞本會調查科或南京下關郵局第十一號信箱俾便參考而資採擇特此通告

中華民國二十一年六月十一日

北平路洪泰市場二層樓 南方(蘇常)小樂園點心酒飯店啟事

敝店特聘蘇省名師專製燒烤掛爐煎炒等菜並各種粗細點心花露各酒諸色麵飯無不俱備南北可口價廉物美請來一試便知不慮房屋寬暢空氣新鮮招待週到以博主顧之雅意今於六月二十八日先行交易擇於七月三日正式開幕敝店爲便利各界人士起見特於每日早晨六時卽可便餐尚祈各界諸君惠臨指教爲荷

聲明假冒商標販賣麵粉

茲因假冒濟南成豐公司雙鹿商標販賣麵粉於本月十七日經成豐公司駐青辦事員耿馨如先生查獲送案實屬罪有應得旋經裕源德天興茂永源盛諸號經理從中調處蒙成豐公司格外關照不事深究和平解決敝號滋愧悔除具悔過書並當面道歉外理合登報聲明

金鄉路同春和經理郝同德啓

大陸銀行

國內各要埠均有分支行或代理店國外亦有代理銀行

經營商業銀行一切業務兼辦儲蓄信託貨棧保管

青島分行 河南路十六號 電話 營業部三五五一 經理室三八九一

青島交通銀行儲蓄部廣告

本行呈奉國府財政部核准另撥資本伍拾萬元特設專部辦理儲蓄業務輔助民衆投資發展社會經濟現本埠儲蓄分部業於五月十六日開辦所有各項定期活期儲蓄存款利率力謀優厚手續務求簡捷會計獨立保障穩固如承惠顧無任歡迎備有詳章承索卽奉

地址中山路三十號 電話五〇一一至五〇一四

光明法律事務所通告

本事務所承辦三審民刑訴訟華洋非訟事件及一切信託業務

(一)法律部 李漢律師 陳韶篁律師

(二)信託部 宋春舫 陳韶篁律師

(三)繙譯部 宋春舫

地址中山路交通銀行四樓 電話五一六〇

青島華新紡織有限公司廣告

本廠開設青島滄口以五子登科與鹿松兩種爲商標 所出線紗係五子牌十支 十二支 十六支 二十支 二十四 十二支二支 雙股三股四十二支雙股三股三十支雙股三股等線 松鹿牌 十支 十六支 二十二支等紗 二路光色格外新鮮 分量較重 條股粗細平均 爲便利顧客購辦起見 除各埠已設分銷處外 並在濟南緯大馬路紗線特設分銷處

中魯銀行儲蓄部

爲鞏固儲戶保障之優點種種

一、會計完全獨立 二、資本另撥十萬元 三、公積金壹萬元 四、全體董事監察人暨總經理負無限責任 五、利率活期週息六厘 六、投資限於穩固可靠

◎詳章備索◎

電話:三三八〇 三七八〇 四三一一

地址:天津路河北路轉角

古方祕製肺癆再造丸

五大特效

久咳氣喘	哈哈咳嗽	燥咳胸痛	骨蒸體虛	久癆虛熾
咽喉乾燥	口吐痰沫	咳唾血痰	氣逆聲啞	髓乾精竭
類似肺癆	此爲肺痿	此爲肺癰	盜汗潮熱	血枯氣弱
服用此丸	服用此丸	服用此丸	服用此丸	服用此丸
治咳定喘	潤肺化痰	止血治癰	退熱斂汗	益精補血
保肺生津	土培生金	殺滅癆虫	安心定神	開胃健脾

青島經理店:膠東大藥房 神州大藥房 延春堂藥號 廣東大藥房 香山堂藥房 長春堂藥店 滄口長生堂

贈送:肺癆指南

樹德堂藥行 總行成都 分行上海

青島濰縣路 世界書局

各書備齊 歡迎採用

最近出版

中學教科指導書

師範教科指導書

小學新主義新課程教科 民國二十年審定 民國廿一年審定

注意 本市各校欲審查全書內容請電知當卽送上 電話四九七三

國難當頭中

一、大同清煙煤

二、大祚(卽無煙煤)

三、美人香炭(又名天然木炭)

注意 以上係零售價格如蒙整顧價格更爲克己

山西煤產馳名全球以其品質優良火燄猛烈經久耐煉平津滬粵各地早已風行舉凡輪船工廠及通常家居莫不爭先購用足徵名不虛傳本市用煤大半仰賴外貨每年金錢外溢爲數甚鉅現值國難當頭本號爲提倡國產盡國家興亡匹夫有責之天職不惜犧牲特將山西最著名之煤炭數種選運來青以供各界之需求茲將各種煤炭品質售價及其特殊優點臚列如下

火力猛烈駕諸他煤數倍以上經久耐煉每噸可抵他煤貳噸半之用且烟小灰少絕無石頭摻雜其中用於輪船工廠及燒鍋爐等事最宜現爲推廣銷路抵抗外貨起見大塊每噸只售貳拾肆元

無烟無味火力兇猛經久耐煉尤居特長冬季用以燒爐子永遠不用打烟筒每噸可抵他煤三噸以上既經濟又衛生塊炭每噸只售叄拾元

性質與木炭相同故又名天然木炭火力則比木炭高出數倍木炭能持一分鐘木炭卽能持三分鐘每斤可比木炭三斤用之於點心鋪最爲相宜每包重五拾斤只售貳元

大沽路二十八號新豐煤號謹啓 借用新昌隆電話四五八四號

百花村西菜館

啓者敝館在博山路開設白花村西菜館現在擴充樓上房間修理清潔寬大莫比無論宴客小吃並及外送極爲相宜新添上海高等廚師精製各樣西菜味合適口以便衛生各種糕點無不備專請諸君早臨一試方知之不謬也

早茶五角 午晚八毛五至一元一元二角

博山路十七號 電話五一九八號啟

吉屋價廉出讓

黃縣路新七號 向南二層樓房 四部 計大小二十八間 浴盆廚爐冷熱水管一應俱全 外有下房四間 車房一間 如有合意者 請向濰縣路五十六號 張君接洽可也

四十年老牌國貨

本公司創辦迄今已四十年所釀製各種白蘭地及紅白葡萄酒蒙各界購飲後來函贊許不勝感謝至但敝公司不遺餘力最近加聘意大利製酒專家白狄士君爲酒師並添各種新式機器力圖改良如蒙 賜顧無任歡迎

烟台張裕葡萄釀酒有限公司

青島濟南總代理同源公 地址館陶路二十三號 電話一五八號

青島強初醫院注射預防霍亂注射液

敬啓者滬津霍亂(卽虎疫)流行青島傳染堪虞 敝院特備大宗霍亂注射預防注射保健諸君曷興乎來

湖北路二十八號 電話三六六〇號

中國實業銀行儲蓄部

本行優點:資本鞏固 會計獨立 責任無限 投資穩健 利息優厚 手續敏捷

本儲蓄種類:活期儲蓄 整存零付 定期儲蓄 零存整付 整存整付 特種零存

新訂詳章承索卽奉

地址中山路二十八號

電話 二三 九五 〇三 八九號

祥雲壽

營業廣告

服爾紗 華爾紗 華絲紗 香雲紗 美齡紗 嗶嘰紗 華爾綢 夏涼綢

國產綢緞 粗細布疋 化粧美品 美麗禮劵

花素嗶嘰 日用百貨 純絲線襪 荷蒙惠顧

顧繡禮品 皮包皮箱 各種帽子 竭誠歡迎

濰縣路中 電話四七四二號

大樓出賣

茲有廣西路電報局東毗三層樓房一座願以廉價出賣上下共計三十大間外有底樓一層合計四層私有地皮約三百方步上下水道電燈廁所設備完全最適銀行旅館飯店公司洋行局勢若有合意者請至遼甯路一三三號門牌天光照像館接洽可也

請飲義興汽水

敝廠爲俾益社會挽回利權起見特聘技士精製健脾開胃清心潤肺之麒麟牌汽水凡我熱心傑士愛國維邦君子盍興乎來

青島冠縣路四號 電話四六〇二號 義興汽水工廠謹啓

任立聲啟事

敝人前於民國二十年十月七日存入青島交通銀行大洋三百元當由該行發給島字第一六二九號存單壹紙並由敝人留有印鑑以作支取該款之用嗣因敝人將此印章遺失除已向該行掛失聲明作廢並另換新印鑑外特此登報聲明

社論

大港五號碼頭建築問題

本市大港五號碼頭的建築，關係於本市商業的繁榮，政府當局雖在此國難嚴重，市經費萬分拮据的時候，猶欲積極籌款修築，早觀厥成；此乃善政，有利於國與民，既見政府之推行，自爲人民所擁護。惟此種建築，工程浩大，籌修之初，尤須鄭重審愼，使善政而得善果，此爲政府當局所當注意者。

五號碼頭之待建築，固已不成問題，而成問題者，厥爲建築的工程應如何求其堅固與此種工程的承包者應如何爲妥善的決定，但後者尤重於前者；蓋工程的如何做法，雖可爲周詳的規定，若承包者而乏道德性，行賄舞弊，偷工減料，工程上的弊竇百出，爲害甚大，故於此籌修之初，特就此問題而發抒所見，供當局的參攷。

據日前本市各報所載消息，五號碼頭的建築工程，已決定由日商福昌公司承包，自此消息披露後，市民反對，物議沸騰，僉謂不應歸該日商福昌承包，其所據以反對的理由有二：

一、因查該日商福昌公司設在大連，青島僅派有代理者，去年投標建造前海棧橋時，以最低標價二十三萬元左右得標，經日領事推轂後，已將訂立合同，乃欲將圖說規定，取巧變更，故納巨賄於青市府某要員，擬請庇護，乃不虞經該員以贓物呈稟市府，市長胡若愚大爲震怒，立卽撤消其資格，而以標價較其昂約四萬元的信利洋行德人遞補，日領亦哀莫能助。此次市府及購辦委員會不察，竟以此鉅大的工程，歸其承辦，致市民深懷疑慮。

二、且查標價最低者，除日商孤山窰廠外，並非福昌公司，實爲華德丹合資的康益洋行，因該行標價三百九十五萬元係連同海低岩石之挖掘費六萬元在內。故其實際標價僅三百八十九萬元，較日商福昌公司，猶低一萬元。緣五號碼頭修築處的海底岩層，高低不一，有低至數尺處，全係泥土，非將其挖去，塡以水泥基礎，不足以堅定碼頭基礎，此完全爲工程問題，市府計劃中，因未想及此點，而康益洋行工程師丹人，對於碼頭建築，經驗豐富，特將此點說明，故其標書內，另添一條，計工程費用六萬元，此款爲其餘投標所未列入，而實有列入之必要者。市府及購辦委員會，不顧工程的重要，貿然揭曉福昌中標，且實行與福昌訂定合同。

有上述兩個理由，市民所以羣起反對，記者以爲此種反對，非無意識的反對，旣非無意識的反對，政府當爲格外的審愼，蓋政府行政，原是爲民，則民意的貢獻，政府在合理的範圍內，不可不作充分的採納。

但是，據報載，五號碼頭建築工程之歸日商福昌承包，已成爲事實，民意的期望，亦已歸於失敗，夫復何言。不過記者以爲此事關係於本市繁榮，非可輕意出之，如認爲民意的期望有相當的理由時，政府當局便須俯納民意，排除一切障礙而毅然從之；否則，民意旣若是反對，亦應明示以取此舍彼的理由，使人民自知其意見之謬，俾得服從政府而與政府取合作的態度，是爲政府當局應具的精神，亦卽記者所日夕企盼者。

我方否認接受大連關折衷辦法
叛逆竟開始接收海關
哈爾濱海關三十日開始收稅
英政府對日表示解決東北海關問題 不可違反一九〇七年中日關稅協定

【哈爾濱卅日路透電】滿洲里海關已於六月廿八日爲滿洲接收，有中國估價助手一人爲日警捕獲，押解來哈，哈爾濱海關今日已爲滿洲接收，但僅有六人在內供職，其餘華籍職員二百二十人均逃逸，滿洲當局仍用威嚇手段令人供職，聞南滿路碼頭部職員加藤將任稅務司。

【南京一日電】東京六月二十九日電稱，關於大連海關問題日本政府已向中國提出折衷辦法之項，幷稱中國政府已經接受等語，玆據外交界負責人員談話，極力否認，幷稱中國政府幷未接得日本政府之所謂折衷辦法，更何來願意接受之談，可見其絕非事實。

【哈爾濱一日路透電】自昨日起濱江海關已開始收稅，一日內收四萬九千元，滿洲當局宣稱如舊職員希圖海關行政，將採嚴厲處置。

【長春一日電】滿洲外次大橋於接收海關後，已由大連返長春，其彼卽赴僞政府要人會議。

【倫敦三十日路透電】在下院中質問時間愛登外次答復關於大連海關之質問時稱，美國政府已向日本政府表示，希望對滿洲海關問題之解決，不可違反一九〇七年中日關稅之協定，以致危害各國之利益。或因此滿洲問題之解決更須困難。

【東京一日路透電】日本官方對大連海關問題表示雖調停尙未絕望，但中國與滿洲雙方均已拒絕六月二十九日日本所提出之辦法，日方所提辦法，㈠大連稅務司福本復職，㈡稅務司安根連復職。

【又上海一日路透電】總稅務司梅樂和接滿洲里海關負責人來電稱，彼已不能將哈爾濱海關通信息日本警察已將其辦公室包圍並將辦公室強佔，彼覺有卽將保護海關服務人員他去之必要，以免危險。

蘇俄出售中東路說不確 純係日方造謠

【南京一日電】目前日方謠傳日法兩國擬合資購買中東鐵路，已得蘇俄同意，但條件尙未磋商完竣，玆據可靠消息，該項謠傳完全不確，不但蘇俄政府在東三省利益全藉該路以資維持，卽蘇俄亦決不願出售，約該路係中俄合辦，蘇俄在條約上已決無不徵求中國同意，單獨出售，此項消息，純係日方面造謠。

孫殿英派隊堵截劉匪

【洛陽一日電】劉桂堂由山東僕陽竄往南武安一帶，現孫殿英已派隊堵擊。

昨日行政院決議
解散青大聽候整理
任李杜爲駐吉副司令丁超代吉省主席
陳銘樞給假三個月交長由黃紹雄兼代
各省市公安局一律改爲警察局

【南京一日電】行政院今日開第四十六次會議，主席院長汪兆銘，報告事項從略，討論事項於左：㈠議議：一、交通部長陳銘樞呈請辭職，呈辭懇切，陳銘樞着給假三個月藉資休養，所議辭職應毋庸議，二、交通部長給假期內由內政部長黃紹雄兼代，㈡決議，一、任命李杜代理東北邊防駐吉副司令長官，丁超代理吉林省政府主席，二、任命馮占海爲哈綏警備司令，王德林爲民安警備司令，均受副司令長官節制指揮，㈢決議：一、教育部朱部長提案，據國立青島大學校長楊振聲呈以該校學則，規定學生全年學程有三種科目不及格，或必修科目有二種科目不及格，令其退學，該校學生反對實行，竟至組織鐵拳裁制團，實行罷課罷考，以至學校秩序無法維持，校務計劃無由進行，請准辭職等語，究應如何處理，敬請公決案，決議：青島大學校長楊振聲呈請辭職，應毋庸議，該校學生反對實行學則，竟至組織鐵拳裁制團，實行罷課罷考，學紀蕩然，應卽解散，聽候整理，所有教職員從新聘任，學生從新甄別，㈣決議：教育部朱部長擢呈爲中央大學經費困難，請將欠發經費撥數撥放，以維學校案，決議照飭，㈤決議：一、山西省政府委員王一山辭職照准，二、山西省政府委員兼建設廳長李協電辭本兼各職，李協准免兼職，任命趙守鈺爲山西省政府委員兼建設廳長，㈥決議：內政部長黃紹雄爲依據全國內政會議決議案，請改正警察名稱，請將各省市公安局一律改爲警察局案，決議通過，咨立法院，㈦決議：外交部羅部長，財政宋部長，實業部陳部長，內政部黃部長會呈擬具取締火酒草案，請鑒核轉呈公布施行案，議決通過，㈧決議：司法行政部羅部長呈，爲遵照大赦條例第四條制定再犯預防條例草案，請核准公佈，轉呈備案，又赦免人犯出獄後處理規則，業經容納前項條例之內，已無另行通行之必要，幷請令飭內政部遵照，決議通過。

朱家驊昨赴滬出席庚款委員會

【南京一日電】教育部長朱家驊，前因中央大學生毆傷代理校長段錫朋，呈請行政院引咎辭職，聞朱氏以中央庚款委員會卽將在滬開會，朱氏兼任該會董事長，特於今日上午十一時赴滬前往出席，幷聞朱氏對於教長一職，辭意尙未打銷。

調查團
離瀋赴京城
過榆時李頓詢何柱國榆關近況
我招待員均返北戴河

【瀋陽一日路透電】國聯調查團昨日上午十一時乘車往京城，約七月四日可抵東京，日皇之弟定七月七日在宮殿內獻宴調查團各代表。

【北平卅日電】調查團蹔（廿九）晚八時半抵瀋，蹔（廿九）晨過榆時美使偕夫人下車遊歷長城，李頓當詢何柱國榆關近況，何答以安靜，惟日軍已去李家堡八里台，因車將開行，李卽與何作別。登車赴瀋之僞車共十四輛，爲備衛隊車載日兵百名，對記者謂在日留兩日，回平時卽可完成報告書，本人對中國事件不便表示態度，甚望雙方報告據和平有效方法以謀解決。

又：某委在車上語人云，對日代可以來華，華代表不能赴日甚表遺憾，曾以詢問負責者，負責者亦不能作答。

又：德華日報記者巴斯特詢僞招待員安某爲何國人，安某面紅耳赤，無以應，旋巴要求赴瀋被吉田拒絕，至我方招待員張漢，鄭禮慶，劉迺藩，張偉斌，及王章瑞，周象賢，陳宜春等，均隨專車卅日在北戴河下車，僅蕭繼榮返平云。

日軍當局決定
反對胡佛提案
卽對日代表團發訓令
謂日本犧牲較英美兩國爲大

【東京一日路透電】據日聯社訊，日海軍當局已決定反對胡佛總統之軍縮提案，不久卽將本諸旨意對日內瓦代表團發出訓令，其反對之理由爲卓根據提案日本應廢除航空母艦一艘，美國同時不但可保留現有之新築軍艦，且可再增速一艘，但日本應千九萬噸中廢除三艘之多，故若計畫實行，日本之犧牲將較英美兩國爲大云。

【又電】外務省對於胡佛提案事尙未發出訓令，但海軍團發出通知謂，日海軍省不能贊同胡佛軍縮案中之任何縮減海軍計劃，因此種辦法將減少國防力量，且在四年以內不能造艦，失業工人將更形增加云。

【洛桑一日路透電】德代表巴本因英代表麥唐納緊急之請求，已允原則上接受一次付款辦法，但須俟德國形勢恢復原態始能實行，德官場否認巴本已允一次付款辦法云。

日在東北積極造成險象
擴張佔領區域
顏惠慶函請國聯阻止
調查團報告書送達期限決延長

【日內瓦三十路透電】㈠中日委員會主席西姆氏，與中日雙方關於延長國聯調查團報告送達期間之往來文件，現已發表，西姆氏於彼照會中提議將限期延長，但以後不能援爲先例，大會於接到報告後，卽應規定延長之日期，因在此期間，希望大會能於十月十一日以前開始研究調查團之報告，㈡中國代表顏惠慶復稱，對於延長期間事同意，並據日本現積極造成險惡之形勢，一面擴張佔領區域，傷害中國人民生命財產，並設傀儡政府，又加以援助，末稱希望大會能阻止，毋令形勢愈轉嚴重，日代表長岡亦贊成延長期間，但稱日本仍陳留前日所聲明之各節。

【日內瓦卅日路透電】國聯十九人特別委員會蹔（廿九）日未能開會，因主席海門斯仍留洛桑，延期今日舉行，委員會開會後，卽舉行國聯特別全體大會。

中風預防法
中風—口眼歪斜—半身不遂
★肥人老人飲酒人須預防中風
★請試國藥「海藻晶」

▲風爲百病長

天下有足寒英雄之膽，斷壯士之魂者，「中風」是也，晴天霹靂，平地風濤，倏焉而體軀魁梧心百萬富翁，氣魄超越之一代偉人，遽而昏倒於地，不省人事，不能發一言遺囑，覺與世以長辭，聞者觀者，莫不嘆然歎人生之朝露，病變之無常，噫，斯何病耶，何暴耶，則非「中風」而何。

昔醫家，夙指肺癆爲亡國病，今據歐美各國人壽保險業公會調查發表，可知全世界人類，因中風而死亡者，約占百分之七十，又據最近日本政府公佈之死亡統計表，日本國民凡患中風而死者，每年約達百萬人以上云，今日中國雖尙無此等統計，無從詳知，然以人口比例計算，則每年患中風死者，必不下三千萬人，由此觀人，可知中風病之貽禍人類社會，遠過於肺癆明矣，是以內經云，「風爲百病長」。

▲肥人多中風

劉河間曰，所謂肥人多中風者，肥則腠理（血管）緻密，而多鬱滯，氣血難以通利，故多卒中也。李東垣曰，凡人年逾五旬，氣衰之際，多有中風之疾，中風者，非外來風邪，乃本氣病也。（詳見本經）

按中風（卽腦溢血）之原因，蓋因腦血管之破裂，以致血液外溢，壓迫其附近腦部而發生之症狀也，蓋人之血管，譬如橡皮管，常久使用，則失其生理的彈力及潤澤性，而致硬化脆弱，故年老者之血管，容易破裂，且酒之爲物，一入體內，易於別種脂肪酸結合，變成脂肪質之沉着，多使血管硬化破裂，飲酒家之易於中風者，職是故也。

蓋「肥人多中風」爲我國醫學上之一大警語，而凡頭大，頸短者，胸闊，腹大，臍深，指豐，手圓，頭後帶橫皺，胃健，善食者，名曰「中風體質」例如故譚延闓先生以身體肥胖致患中風卒是也，

▲中風之先兆

朱丹溪曰，夫聖人治未病之病，知未來之疾，此其良也，中風者，必有先兆之證，凡覺大拇指及次指麻木不仁，或手足少力，或飢肉微掣者，此先兆也，三年內必有大風，宜調其營衛，可以預防。

凡有血管硬化症者，血壓必高，以引起各種神經障礙症狀，如頭痛，頭暈，耳鳴，視力衰弱，失眠，善忘，手足厥冷，手指顫動，足背浮腫等狀態，皆爲預告中風將發之先兆，然亦有無何等先兆，而於談笑遊樂之時，突然中風昏倒者，此係腦血管破裂而大出血者，概不得救，或僥倖不死，亦難免口眼歪斜，半身不遂，可知中風實爲人類最可怖之險症，其流毒之烈，不亞於天花，虎疫，然世人皆知預防天花，虎疫，而不知預防中風，良可慨也。

▲中風與海藻晶

海藻係海中所產之藻類，藥用以馬尾藻爲良，多產於吾國山東各海岸，味苦鹹，性寒，無毒，有清排毒變質之奇功，李時珍曰「海藻鹹能潤下，寒能洩熱引水，故能消癰瘤結核：（如血管硬化）陰潰之堅聚，而除浮腫脚氣，留飲痰氣之溼熱，（如血壓亢進症）使雅氣自小便出也」（詳見草木綱目）是以李東垣之散腫潰堅湯，以海藻爲君作治瘰癧（淋巴腺腫脹）之特效劑，此外如范汪方之海藻酒，及得效方之海藻丸，皆數十年來我國先醫之實驗靈方，今上海佛慈藥廠之改良國藥海藻晶，係根據古傳驗方，將國藥海藻，應用科學的方法，操煉其精華，以改良調製者，誠有軟化血管，調平血壓，醫治中風之偉效，屢經動物試驗，及臨床實驗，其效力較諸古方絡丹，人參再造丸，金匱續命湯，回春疎風湯，局方排風湯，及最近西藥之血管製劑等，奏效迅確，有殊勝之功能，

凡藥品果有眞效，則無言能波及四海，不翼可風行宇內，然今日社會事情，頗爲複雜，如不宣傳，則無人過問，故宣傳工作，爲不可缺之一事，然誇張鼓吹，虛僞宣傳，皆違背我佛慈悲之精神，故本敝之登報宣傳，實出於不得已，而其主旨不外乎「眞實無妄」四字而已。

南無大慈大悲釋迦牟尼佛

佛光牌改良國藥海藻晶 每瓶服六天定價二元 每料（二瓶）大洋四元
注意海藻晶藥理說明書函索奉贈
華商 佛慈大藥廠股份有限公司
總發行：上海仁記路三十五號
華北分發行：青島廣西路二十號
電話四九一二
各大藥房均有代售

青島市私立實驗英文學社招乙丙丁班男女學生（廣西路二十八號原名膠澳英文學社）
定印錢票必須打聽誰家具有下列各項
南華紙
浦常德洗染廠

日用亡台灣故技 圖謀亡我東北

望東北人士勿受利誘蹈台覆轍

—林主席對救國隨軍記者談話—

【南昌一日電】救國隨軍記者團昨來潯訪謁國府林主席，面陳東北情況，當承林主席召見，晤談甚久，林謂日本對我東北民衆，目前採取利誘政策，當係暫施小惠，以收買我民心，按台灣亡於日本，初亦如是，迄今三十餘年，備受壓迫，從未聞台灣人得一選舉權，其他一切生產，一切自由，被日人劫奪，概可想見，雖曾幾經台人中之熱心志士努力奮鬥，終以無整個民族組織，致歸失敗，我們今後應知道日本既曾如此對待台灣，必當如此待遇東北，甚望我東北人士勿爲日本一時利誘，致蹈台灣之覆轍，以全國整個民族組織作政府後盾，對敵人作長期之決鬥，則中國前途才有希望云云。

遼西義軍取得聯絡 採遊擊戰略日軍失利

日軍大部集中大虎山警戒嚴密

【秦皇島一日電】遼西一帶義勇軍近已取得聯絡採用遊擊戰略，距鐵路綫十里以外之地帶均爲義勇軍範圍，日軍因屢欲戰失利未敢輕進，現大部均集中大虎山溝幫子間警戒極嚴，恐受義勇軍襲擊，最近日軍策略京有變更，每聞警報，即派飛機往炸，故民間房屋被毀甚多，日軍復到處以收義勇軍爲名，焚掠一空，狀至慘酷。

【哈爾濱一日路透電】日空軍在東省之實力至少有飛機四十架及三發動機之轟炸機若干架，據日人方面消息，二十八日晚有反滿洲軍四百人向滿洲軍第二旅進攻，至二十九日晨始退去。

百粵風雲可望平息

經各方調解二陳各自讓步 孫科唐紹儀由港起程北返

【南京一日電】粵陸海兩軍因隸屬問題引起糾紛，發生戰事，曾經各方調解，中委孫科於日前偕唐生智氏赴港，會同胡漢民氏竭力斡旋，中央立於三十日電留粵方及香港各中委。請就近調解，俾息紛爭，聞陳濟棠陳策二氏，期不願在外患嚴重時期發生戰事，只以勢成騎虎，各不相讓，現經各方盡力調解，已願各自讓步，聞已議定調處方案，百粵風雲可望平息，孫唐二氏已於今日由港起程北返，約四日可以抵滬。

中大實行解散 限學生三日內離校

肇事學生解地方法院 段錫朋傷勢經診治後經過良好

【南京一日電】中央大學因少數學生毆傷代理校長段錫朋，被行政院命令解散，該校今日已停課，並奉令限學生三日內離校，至肇事學生數人，已由警備司令部傳訊，解送地方法院矣。

【南京三十日電】段錫朋被毆受傷入院診治後，經過良好，內部傷狀今日驗出，肋部被踢受傷頗重，發現紅腫，醫生仍拒絕會客，開

段錫朋表示 此次代長中大經汪及各部會長官堅囑勉爲其難，儉（二十八）夜即風聞學生將有越軌舉動，但以職責所在，不能不往，乃竟發生不幸事件，殊堪惋惜，汪三十日晨派行政院秘書張言攜鮮花一束，代表赴中央醫院慰段，並囑醫院妥爲診治，費用由政院擔負，段對汪盛意極爲感激，又王景歧，蔣夢麟，何思源等均電京慰問者亦甚多，中大仍照常上課，據校方表示政院命令尚未頒到，故上課，學生方面亦表示毆段係少數人與全體無關，自治會布告謂在解散命令未到校前，望同學嚴守秩序，俟該會向政府請求收回成命，並請全體教授一致行動云，又代教務長查謙今在校遍貼辭職啓事，謂因不諳行政事務屢次請辭，己得代校長劉光華之准許，自後除住課外，絕不與用他事云。

汪精衛談話 【又電】汪院長昨（三十日）爲中大發表談話云，儉（廿八日）院議派教次段錫朋暫代中大校長，具有苦衷，前任任鴻雋爲中大校長事前未得同意，蹉跎數月，迄未就職，劉光華以法學院長代理校務，因一部學生予以難堪，藉萌消極，而此一部分學生保教務長查謙代理校務，之要求，當劉君離校時查君固已代拆代行矣，則以查君代理校務，自無不可，惟一部學生既迎此拒彼，若後如其請，不但教育行政無從盤頓，且必引起他部學生之反感，尤使問題糾紛愈不可解，故院議均主張另行物色校長人選，但人選即使決定不徵求同意又非旦夕可得，暑假期近學生同意，必蹈任君覆轍，必，校務未便虛懸，故以段君暫代，蓋在如此惡劣情勢之下，設教育行政當局責任所在不能不挺身維持，其外眞無第二辦法，段君雖再三懇辭，而院議始終強任，並担任段君之終於毅然視事，純爲犧牲，務之觀念，此同人所深致敬云。

芳澤 被推爲貴族院議員

【東京一日路透電】今日上午閣議，決定推芳澤外相爲貴族院議員。

京滬各報 訛載楊興勤等消息後

致函省黨部及楊周二委表示歉忱

【鎮江通訊】日前中央李崇年來鎮，外間謠傳爲徹查楊興勤等被控消息，致京滬各報同時均有紀載，嗣經李崇年具函申明，並由省黨部分電各報更正去後，旋接京滬各報復函認咎，茲探錄各復函如下，

中央日報館函 逕復者，敬電視悉，敝報所載蘇省黨委楊興勤被控消息一則，業已據尊電切實更正，除函報告不實之訪員嚴加警告，并罰薪示做外，相應函復，特表歉忱，至祈警照爲荷，此致江蘇省執行委員會。

新聞報館函 逕啓者，昨奉 貴會敬電詳悉，查敝報所印蘇省黨委楊興勤被控消息，係時事新報所送登，今日已將貴會敬電刊入第三張，第九版公電欄內矣，專此奉復，敬希察照，爲荷，此致江蘇省黨部執行委員會。

上海晨報館函 江蘇省黨部執行委員會鈞鑒，敬日兩電祗悉，楊案消息紀載有失實處已依據貴會第一電，於二十五日報更正，諒邀洞察，惟查上項消息，除民報中華日報二家未有刊載外，餘如申報新時時事四家，或詳或略，大致相類，俱同樣錄入，察閱內容，其來源殆出一處，訪員，據以來電，似未必存有惡意，然爲鄭重新聞計，當即函知該駐在貴治之訪員，嗣以加以審核，期昭實在，知關錦注，合函將該消息更正經過奉達，至祈鑒督爲荷，虔頌崇祺

潘公展 致函楊興勤

又訊：日前中央宣傳委會派職員李崇年來鎮徹查江蘇省報事件，京滬鎮各報，誤爲李來鎮任務係調查蘇省黨委楊興勤被控案件，當經函電各報更正，茲錄上海晨報社長潘公展致楊委員原函如下，興勤仁兄同志勛鑒，尊處敬日兩電拜悉，二十四日敝報所刊鎮電一則，愧弟俗冗蝟迫，未及周察，致陷錯誤，茲雖已囑編輯部，據實更正，已覺疎失良多，疚慚之餘，敢乞鑒原，並函駐鎮訪員，嗣後鄭重記載外，惠予婉爲 貴會諸同志解釋，幸乞俾勿開罪，感甚感甚，臨潁不勝惶愧之至，虔頌台祺，弟潘公展敬啓，二十一年六月二十四日。

李崇年 發函電更正

【又訊】中央宣傳委員會職員李崇年，此次奉命來鎮，徹查關於江蘇省報事件，昨日（廿四）中央日報鎮江專電一則，謂李來鎮任務，係調查蘇省黨委楊興勤被控案件，李君認爲所載消息，與事實完全不符，昨特分電中央宣傳部，中央日報請求更正，又李君因鎮地報紙亦有是項不確實消息之刊載，特又函請省黨部周楊二委員辯明，並請代爲更正，茲探錄其函電原文如左，（一）紹成興勤老兄大鑒，昨晤甚快，今晨鎮報所載，謂弟來此調查控案，殊與事實不合，特此函達，即祈代爲更正，敬頌黨祺，弟李制崇年拜，（二）南京中央宣傳部，崔科長，衛命來鎮，所事已有結果，忽中央日報載年來此任務，係爲調查控案，顯與事實不合，除函達該報請代更正外，特電呈明，李崇年叩敬，（三）南京中央日報，程社長，年因事來省，與漾日報載興勤同志被誣控事，毫無關係，特電聲明，即希更正，李崇年叩敬。

山東公司出品 四寶牌香烟

人人樂吸 人人歡迎

何故呢？即是：技師好！製法妙！味芬芳！價公道！

壹角錢 兩小包

各烟紙店均有代售

聲明作廢 敝人在青島中國銀行定期存款所用橢圓形圖章現已遺失除向該行挂失外嗣後無論何人拾得概作無效特此聲明 戴潤生啓

北平路 **萬寶銀樓** 欲辦十足赤金加色紋銀時樣首飾眞珠寶石製法玲瓏各式器具請至北平路萬寶銀樓 電話二七七八號

明優良地產？

地段優越 二、交通便利 環境幽靜 四、發展迅速

本行各職員，均屬經驗宏富，見識高超，如承得房地產事見委無不極誠貢獻爲諸君謀莫大之利益，本行現受各界委託，有良產數十處廉價出讓，如欲購置便宜房地產者祈 駕臨面洽可也。

吉房招租

茲有太平路萊蕪路湛山等處新建鋼骨洋灰上等新式住宅數所電燈自來水俱全，地段便利，光線充足，空氣新鮮，設備完美，合意者，請駕臨本行接洽可也。

壽星牌草帽

削本賤賣 減價十天

七月一日起十日止

益聚和帽莊啟

青島高密路★電話四二八〇號

山左銀行廣告 本行開辦已歷多年各界信孚專素承理定期活期存放各款各處匯兌以及商業銀行一切業務手續便捷利息克己如蒙惠顧不勝歡迎行址青島市膠州路電話經理室八五五號營業室一四五六號上海行設英泗瀝路恒業里大連山左銀號監部通一百番地

大興醬園 費縣路七十六號 電話四八五八號

精製衛生醬油 督造進京腐乳 專運花雕紹酒 採辦西湖龍井 應時罐頭食品

請吸罐裝 金馬香煙

罐內間有五元二元一元五角贈券以助愛吸及提倡本牌烟者興趣

每元特售二罐

總代理處 華豐昌號 冠縣路 源興泰號 海泊路

中國南洋兄弟公司青島事務所謹啓 地址河南路七十四號 電話三四九一號

雲祥理髮館廣告

本號開設在四方路門牌十七號久爲各界贊許不勝感激今不惜重資特爲大加擴充修理完善處處改良特別衛生化妝物品無美不備今特聘高等精藝理髮師專門衍究燙髮染髮手藝精良特此露佈敬希紳商士庶 貴官福女賜顧爲榮 青島四方路門牌一七號 分機電話二九〇八號

各界注意

啟者本號開設有年貨眞價實信用昭著遐邇咸知應時貨色如新奇紗羅綢緞顧繡花素嗶嘰粗細布疋等無不堅實精良茲爲便利主顧起見貨色仍提高一等價目特別克已惟減價放盤一切惡習本號以信用攸關向所不取務請顧客特別注意認眞比較便知其實

本號住址膠州路門牌十七號 電話號碼三七四二 青島瑞蚨祥謹啟

聯益建業華行 青島中山路交通銀行四樓四零五號

批發所 河北路 泰康經理公司 電話 三〇二四

啤酒大王 北平 五星啤酒

介紹良醫

李君荊山 王君際卿 二先生係膠東宿儒研究醫術數十年李先生爲兒科聖手凡治小兒外感內傷瘟疫痘疹諸症無不着手成春王先生爲大方脈巨擘凡內外兩科及疑難等症一經診治無不立見奇效數年之間活人無算同人等知之有素特此登報介紹二先生均寓天津路震東大藥房

趙海秋 薛崐吾 于兔齋 于文讓 呂曰生 于鶴亭 王子元 梁伯訓 林閔生 車建績 仝啓

慎齋兒科醫社

本社專用手術療治小兒各種病症及男女老幼風寒頭痛四肢麻木瘡積跌打損傷等症即無服藥之苦且獲神速之效

島城路二十號

詳章取閱 學費注意 本社承譯各種漢英文件價目面議 上課時間

成文堂書局廣告
敬啓者本號自開辦以來深蒙各界歡迎感銘之餘至今特辦到中西名廠出品自來水筆以及墨……

天寶銀樓
專售上字十足赤金精製金銀首飾

魯東印刷社廣告
本號承印，書籍報章，文藝刊物，五彩商標，小說雜誌，單據股……

英商老公茂康記水火保險公司
啓者本公司專營水火保險事宜實備資本金二千九百五十萬元公積金四……

婦女破血丹
此丹專治婦女經閉不通數月不見氣聚裹血左條右塊肚大成形乾血癆症鬼邪胎死腹內不下一切雜疾隱病實與婦女生命有關此丹只用一付其病立下重者三付百病化爲血水元氣無傷百發百準孕婦忌服每付三元一盒保好無效退洋

調經止帶丸
婦女白帶久而最傷元氣月經因之不調百病因之而生面黃肌瘦飲食無味有時燒冷腰腿酸痛頭暈肚痛赤白帶下一盒保好常服延年每盒二元

立愈久淋白濁丸
此丸治淋神藥無論新久白濁下淋精糊馬口尿道刺疼小便頻數風毒邪熱便白淋血寒溼下注淋後偏墜虛淋老濁常年不斷一凡淋病用過千方百藥治不好洗療注。無效此丸只用一盒即愈百發百中　每付七角五分每盒二元　外埠函購各藥加郵二角

消毒大王一掃丸
淨皮膚瘡癬一切新舊毒病遍治不好除根每盒二元
信寄濟南大仁堂效驗如神一盒全愈此丸效力非常之大凡是男婦染毒之病發生軟硬下疳腫痛毒串筋骨疼老毒不清激毒不打針無效即服此丸其毒並從二便消出一掃清完永遠

青島分銷處
德祥藏：膠州路六號
萬春堂：高密路六十九號
福海藥房：黃島路中間十六號
德豐永；博山路中間路西六十三號

北京 大仁堂大藥房
開設濟南小緯六路北口
外埠函購加郵二角信寄濟南大仁堂

GONACRINE
果乃克淋
男女各項淋濁　無論若何凶險　用「果乃克淋」行靜脈注射　立起沉疴　無有出其右者
失之毫厘　差以千里
購者請字字認明　萬勿少有忽略
中國總經理　上海　天津　漢口　法商　立興洋行
分經理　青島　亨利洋行　濟南　惠東大藥房

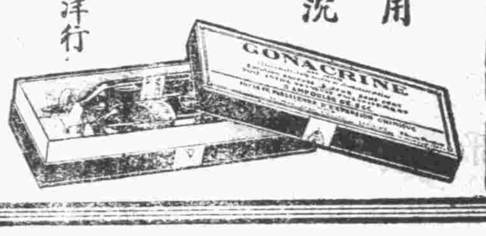

請吸最上國貨香煙
大號 紅四鈴牌 香煙

中國華昇煙公司出品

馬鈴牌香煙

中國華昇煙公司出品
啓者敝號經理之馬鈴牌香烟品質純淨售價低廉早蒙各界諸君稱許無任感激現敝號再將紅四鈴香烟加以改良煙味香醇適口製造精益求精並將獎券取消改售每筒三角五分每元三筒以答惠顧雅意各界諸君尚希　垂察焉
青島代理　元盛裕 市場三路電話四二六三　德祥誠 東鎮 台東五路
中國華昇煙草公司 山東全省 總經理 源祥號

飛鷹老牌煉乳

此乳品質高貴滋養豐富强身健體老幼咸宜馳名中外歷數十餘年共分裝大中小罐三種購時請認明老牌謹防脫脂煉乳及冒牌劣貨

飛鷹老牌煉乳質地精良馳名已久為哺育小兒之唯一妙品

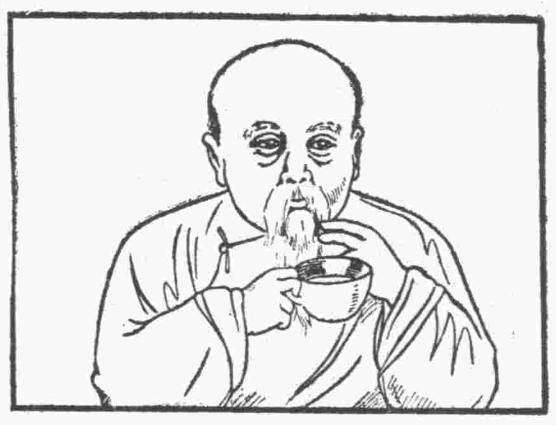

年老者常飲飛鷹老牌煉乳强身延年

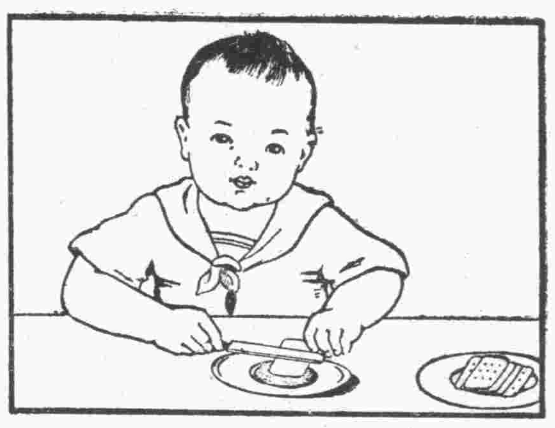

用飛鷹老牌煉乳塗於餅乾或麵包上不但味美且極滋補故小兒皆喜食之

STOVARSOL
斯多凡耳所
專治　痢疾　瘧疾　梅毒　腸蟲　比昂
內服藥片　用法簡便
功效迅速　靈驗無比
中國總經理　上海　天津　漢口　法商　立興洋行
分經理　青島　亨利洋行　濟南　惠東大藥房

一蠅之上有病菌六百萬！

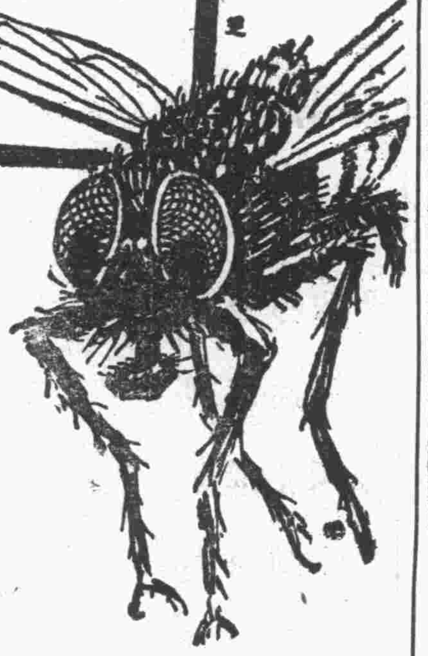

蒼蠅能傳播腸熱症，小兒痢疾，猩紅熱，及種種致命之疾疫。蠅類蛻生於穢地。營營逐逐。與菌類同居。然後污染君之食品。而釀成非常疾疫。請預防此種死神之使者。宜噴射「飛力脫」。「飛力脫」殺滅蒼蠅、蚊蟲、跳蝨、螞蟻、蛀蟲、臭蟲、蟑螂、及其卵子。並於蟲類足以致命。於吾人毫無妨害。用法甚易。不污損物件。請勿與他種殺蟲藥水相混亂。

飛力脫
認明黑帶黃罐上士兵為記
殺蟲藥水
FLIT
REG. TRADE MARK
新奇發明「飛力脫」

會仁花柳醫院
手術敏捷……診資低廉
青市醫院林立觸目皆是而富於經驗者實少多以魚目混珠使患者屢[illegible]受累辦本醫師鑒花柳一科除根最難故特悉心研究多年而對花柳一科頗有心得無論新舊白濁下疳魚口以及其他至危極險之症用最新科學療法保無痛苦能於最短期間除毒治根保不復發患花柳同胞請速來鄙院就醫早脫苦海
△注射六〇六每針三元至五元
△注射淋藥針一元至四元
△注射橫痃藥針一元至四元
△驗血三元
△顯微鏡檢察二元
醫學士李會仁謹啓
院址　冠縣路一〇二號

延年益壽
SANATOGEN
The True Tonic-Food
婦人治家生育。操勞不亞男子。亦宜進以補品。以爲身心之助。散拿吐瑾延年益壽粉。補血養腦。性質和平。女子服之。受益匪淺。胎前產後常服之。可使兒強乳足。小孩亦可服之。以免疾病之侵犯。而且功效偉大持久。遠勝他項補品。
各大藥房均有出售
柏林華發大藥行精製
中國總經理
德商 美最時洋行 (四)

散拿吐瑾

棕欖香皂

世界著名科學家公認棕菓及橄欖二油為潤膚功效最大之植物油棕欖香皂係完全用此二油配製分盒裝有中文字而香味較濃者及英文散裝而香味天然者兩種其包裝雖畧有異同而其品質則一樣名貴也

美商上海棕欖公司謹啟

各處百貨商店均有出售

棕欖香皂均包綠紙黑帶出售

山東省經理　青島中山路福順泰

武下房產公司

抵押放款　不動房產　有號電話
短期抵押　利息低廉　手續捷便
辦理週到　轉辦買賣　房產土地
有號電話　過戶登記　讓租房屋
領租房屋　如蒙光顧　無任歡迎

青島曲阜路十九號　電話五〇一八

青島華北醫院

患者之便利更用新法戒除鴉片嗎啡等癮限期出院

治療科目——內外科皮膚花柳科耳鼻咽喉科婦兒科眼科

治療時間——每日上午八時至下午八時急症隨診

收費簡章——病室每日二元至五元服藥飲食在內　診掛號費診斷費一概豁免驗血二元　出診市內兩元市外酌加夜間加倍

院址冠縣路中間八十號　借用電話二二六〇一

敬啟者敝院開幕以來頗蒙各界所推許復力求完備擴充病室添加醫學器械電機及其他電療器具應有盡有增招男女護士切實訓練以謀收費從廉

柯達軟片

捲捲一律

柯達軟片。裝黃匣中。品質優美。製造精良。捲捲一律。數十年如一日。

柯達軟片。感光迅速。比普通軟片更快。光度極廣。可免曝光不準之弊。

欲攝清晰優良之照片。非用此最可靠之柯達軟片不可。

柯達雜誌　每年十二冊。定閱大洋八角(一角郵票十足通用)。寄費在內。各大照相館及書局皆有代售或代定(七)

美商柯達公司　上海　天津　香港

……版……製……社

出貨迅速　定期不誤　如蒙惠顧　無任歡迎

青島李村路五十三號

材料一應俱備倘蒙愛國熱心維邦傑士肯予提倡介紹敝局則謹掬佈誠　詳音函索即寄或承本埠電話相召即派專人往洽　青島代理處冠縣……

長春天德信　營口天德信　哈爾濱天德信　大連天德信　總鑄造廠遼甯小北門

獎洋一千元大競賽

徵求服過燕醫生良藥者之個人經驗

祇要真實明白　簡畧寫出　人人均有得獎希望

燕醫生各種家用良藥。功力宏偉。盛行世界。百有餘年。自一八二八年迄今。非僅爲中國西藥業之鼻祖。亦環球醫學界之先進。自問世以來。獲救者不知凡幾。茲爲聊助惠顧諸君雅興起見。特徵求關於燕醫生家用良藥之經驗。敬備獎金。簡而易舉。歡迎踴躍參加。

贈送　獎1000.00

參加須知：

一、燕醫生家用良藥計有：
一、除痰聖藥　專治吐血咳嗽等症　二、清血解毒藥　善能行氣脈解血毒
三、去風藥酒　專治紅白痢疾泄瀉症等　四、引痛出外藥　專治挫筋跌打損傷等
五、止咳藥片　專治咳嗽傷風喉啞等　六、紅血丸　營養血液調補體力
七、補丸　輕服潤腸通便重服肅清腐物在此經濟恐慌之秋燕醫生爲扶助貧病者起見特自二十五粒增加至四十粒並易裝玻璃瓶中並不加價。

二、參加者可任擇上列各藥之一種說明自己或親友服用之經驗。不苟字數。但至多以一百字爲限。體裁文言白話均可。惟以有興趣而切合實際爲標準。須書寫於八英寸半濶十一英寸高之白紙上。下端註明姓名住址加蓋圖章。

三、參加者須附紅血丸說明書一張。或補丸說明書一張。或其他燕醫生良藥內所附說明書一份。隨同寄下。方爲有效。如所在地藥房。並不經售者。則可向本行函購。並希說明該藥房之牌號及地址。

四、函件請寄上海郵政信箱八一二號英商老晉隆洋行有限公司西藥競賽部。

五、期限自登報日起。所有文件稿須於一九三二年九月底前寄到上海。請時事新報總理汪英賓。聯合廣告公司經理陸梅僧。燕醫生良藥推銷主任周振甫三先生判別。於一九三二年十一月在本報揭曉。隨即分發獎洋。

▲獎洋

第一名　一人　洋五百元
第二名　一人　洋一百五十元
第三名　一人　洋七十五元
第四名　一人　洋五十元
第五名　一人　洋二十五元
第六名　八十人　每人　洋五元

▲聲明

凡英商老晉隆洋行有限公司之職員不能參加。所有參加之稿件概不退還。悉爲英商老晉隆洋行有限公司所有。

英商老晉隆洋行有限公司謹啓　上海博物院路二十二號

霍亂之救星（防虎列拉器）

霍亂（虎列拉）一症，多流行於夏秋之季，其爲害之兇惡，殺人之衆多，實無出其上者，吾國對於衛生防禦之設施，尚屬幼穉，故一見本症發生，即迅速蔓延於各處，其勢洶洶，不可遏止，患者每因施救不及而殞命者，曷可勝計，觀歐美各國，近數十年來，本症幾至絕跡，其所以如是者，實由于公共衛生及防疫機關設施之完善，本症一經發覺，隨即普徧施行「霍亂漿苗」預防注射之故，現在津滬等處，本症已盛流行，最近青市，亦見發生，殊爲可懼，本院有鑑及此，竭誠爲社會負務，濟世活人起見，特備大宗「霍亂漿苗」施行預防注射，凡經注射者，無不免疫，收費從廉，絕不計利，仰各界諸君，速來本院注射，以免感染之虞，是爲至要。

東鎮醫院謹啟　院址威海路九號　電話四六四六號

青島　震華金店

金銀首飾時式鑲嵌
珠翠寶石中西器皿
綢緞綾羅呢絨嗶嘰
國貨布疋化妝諸品

天津路　電話二九八七

……烟草股份有限公司啟

大犧牲 續減兩千瓶 打倒舶來品

本堂祕製靈芝補腎丸。純用國藥製煉而成。因初至貴埠。爲諸君試服起見。前曾特別減價犧牲五千瓶。蒙試服諸君盛譽贊許。時僅半月。而減價之五千瓶。已銷售一空。可見該藥之靈效。名不虛傳。足徵國人提倡國藥之熱心。若能長此以往。推而廣之。凡至一物一業。均能堅持提倡。

不患舶來品不能打倒也。

敝堂不勝榮幸之至。但限期已過。未曾試服者。均抱向隅之歎。敝堂因感諸君提倡熱心起見。必欲使人人均知國藥之可貴與靈效。特再續減兩千瓶。以備諸君試服。亦聊盡敝堂補救國藥區區之微忱耶。

注意

靈芝補腎丸。每瓶原價一元二角。現在祇收血本大洋八角。每打八元。此次只以兩千瓶爲限。售完決不再減。

靈芝補腎丸 又名 張公補腎丸

腎爲先天之源 五臟之根 十二脈之本也 蓋腎強則眞元旺盛 精氣神三者俱充 因精足而氣旺 氣旺而神明 精神矍樂 作事不倦 可知腎爲康健之根本 乃一身之主宰 荷有損傷 虛癆立成 故補腎固本 人人不能或忽焉 考腎居於背脊之兩傍 形如扁豆 其生理功能 專司人身之循環代謝 全身血液之流行 專賴腎臟而分泌一切尿毒廢泄物 如吾人日常所用之沙濾缸同一功用 水經沙濾 其水則潔 腎之濾血亦同此理 清者上升 充沛於心 後運於身 以資營養 濁者下降 入於膀胱而爲小便 排泄於體外 血之運行全身 如川之流 無須臾之停息 清升濁降 則賴乎腎臟之強弱爲轉移 苟腎臟健全 足以制止相火 不使妄動 水火相濟 陰陽調變 能藉人身之一切廢棄物 盡其功排洩於體外 則身體可常享康健之樂 反之斵喪過度 耗及元陽 有好色飲酒則傷精 憂思鬱怒則商氣 操勞過度則傷神 終至腎水乾涸 相火妄動 勢必遺精夢洩 腰酸背痛 精神萎靡 頭暈目眩 耳鳴耳聾 飲食不思 夜不安眠 面黃肌瘦 盜汗骨蒸 心悸怔冲 記憶力薄弱 至生殖力衰弱 乏人生樂趣 良可憫也 可知腎之強弱 實關係人體之衰健 與吾人壽命之修短 有密切之關係焉 故善養生者 必須培補腎部 乃爲人生健康之要訣 長壽之先步也

重視國藥 開源節流 爲當今救國急務

我國醫藥深奧 相傳數千年 鉤深致遠 奇妙無窮 或草木之原質 或收山石之精英 利以濟人 回生起死 其功效實不可思議 無如社會心理 好新慕奇 追逐潮流 醉心歐化 偶膺小恙 以爲非服西藥不可 殊不知中藥之靈 有如養由基之矢 望的而射 百發百中 無奈近代無專家 藥乏研究 徒有靈驗之國藥 反致諸於腦後 卽以『當歸』『麻黃』二藥而論 一爲婦科靈藥 一爲發散妙劑 在國藥上均占重要位置 終因炮製不精 研究乏法 雖有名醫治病 亦難期奏實效 近來西人知此藥之神用途之廣 乃大宗由我國採購 加以化學製造而爲當歸精藥片或水劑 及麻黃精藥片或注射藥等 行銷我國 高價發售 其效力比用原來之劑 有數倍以上 以上不過僅就二藥而論 其餘尚不及述 由此以觀 可見國藥並非無利用之價值 實由研究乏人耳 遂致大好良材 惜國人不知闡發 坐視金錢外溢 豈非一大痛心事哉 前國府代表胡鴻基氏 在全國藥總會演說 極言國藥之可貴 深惜日漸衰落 勸以力圖改進相勉 此故吾藥界同人互相努力 急起直追 不可稍忽者也 本堂開設已近五十餘載 所製各種丸散膏丹 均極靈驗 有口皆碑 近鑒國藥落後 外藥盛行 類爲痛心 特將所製靈芝補腎丸一藥 願介紹國人 以資宣傳 此藥在華南行銷已久 治癒者何啻數萬 來函道謝 積疊盈尺 近更研究精良 効力極大 志在利國利民 實符提倡國藥之意 決非洵利者所可比也 下記分銷名處 均可就地購買

青島經售處

濰縣路香山堂　北京路膠東藥房　博山路通順堂　抱島鄒平路天寶通　東鎮遼東藥房　西嶺雲南路衛生堂　李村路及天津路神州藥房　東鎮華洋藥房　東鎮共合藥房　天津路或文堂　天津路源裕興西記　高密路成文堂

美容珍品

克達洗容藥粉

Pur Face Powder

◆特點

是最摩登的妙藥
是化粧的必需品
能返老顏還童貌
能使皮膚如潔玉
使容面豔若芙蓉
使君快樂與美感

◘效能◘

顏廣焦黑　黃斑黑斑　面奸面皰　粉刺酒刺　赤鼻紅痘　黑痣皮粗　汗瘆白斑　面部癬疥

◀保君滿意▶

▲代售處　神州藥房　惠東藥房　漢成藥房　共和藥房　漢美藥房　金星藥房

膠濟鐵路管理局招商承辦材料廣告

本局現奉鐵道部批准採購左列各項材料如願承辦者可至本局材料處採辦課領取標單及詳細章程此項標函限於左列所規定各開標日期上午十時以前送到即於是時在本局當衆開標過期標函概作無效特此廣告

號	材料名稱	開標日期
甲字一五三號	美松板	八月三日上午十時
甲字一五四號	油沙紙	八月四日上午十時

鄉區小學組校長會議

昨日舉行第三次會議

教育局局長雷法章主席 決議五案保留二否決一

第三次校長會議，鄉區小學組，按會議規程規定，特於一日(昨日)下午二時在朝城路民衆教育館舉行，計到校長六十餘人，教育局職員出席七人，由雷局長主席，開會如儀，首由主席及該局第二科王科長分別報告於下：㊀組織教學時分割一審查委員會，㊁各校呈復令文時，限本局所發訓令，有須呈復者，除文內准定限期外，餘均須於文到十五日以內呈復，㊂各校校況第一學期(秋季)規定一律九月底以前呈報，第二學期規定一律三月底以前呈報，㊃各校財務稽核委員會須一律組織，㊄各校上月份計算書，必須呈報後，始准領本月之經費，㊅儘先聘用市中師範科畢業生，充任鄉區小學教員，㊆教職員登記事項，㊇暑期學校辦法報告畢，即開始討論議決案件，茲將議決案件錄下：一，組織教育參觀團案，議決，原則通過，詳細辦法由教育局籌劃施行，二，完全小學均應設童子軍團案，議決原則通過，詳細計劃，由教育局擬定，三，制止鄉校越界招生案，此案經衆否決不成立，四，重劃學區添設中心小學案，議決，暫行保留，㊄添設鄉村實驗小學案，議決，暫行保留，六，學生無故退學，應設法制止案，議決學生無故退學，應由學校分別向學生家長竭力勸導，務使學生復學，七，實行辦公費公開，并分配用法案，議決辦公費分配標準，交教學時分割一審查委員會，併案審查，八，整頓小學校各種表册，圖表案，議決，照修正案通過，議案討論畢，已至五時即行散會云。

體協網球賽

單雙打第三週程序

今日單打……明日雙打

體協網球錦標賽單雙打又屆第三週比賽之期，茲將單雙打程序錄次，

單打──二日

第一組　王杜對中華　午後二時半嶺南球場

第二組　禮賢對同樂　午後四時仝上

雙打──三日

第一組　友聯對中華　上午八時嶺南球場

第二組　嶺南對同架　上午十時仝上

(青島社)

本黨的根本問題

中央視察員駱美奐

──在江蘇省黨部紀念週演講──

(上略)現在想把本黨的根本問題，與各位談一談，本黨現在已到危急的時期，黨外有共產黨，國家主義派，一天一天囂張起來，就是一般的民衆也都因爲對於政治失望，以致不信任本黨，由不信任而懷疑，由懷疑而厭惡，慢慢的由厭惡而仇視本黨，這是無可諱言的事實，一方面黨員的自信力也漸漸地消失，因爲以前的希望很大，攪了幾年之後，弄得焦頭爛額，成績毫無，於是意志薄弱的同志，便灰心下去，關於這一點曾經有幾位朋友和我討論過，不久以前，還接到一位朋友的來信，他說：「自從十七年以來，一切的內戰，國內的亂事，差不多都是由於本黨內部的糾紛引起來的，當北伐的時候，要團結一切革命力量，去掃蕩反革命的勢力，黨確是不可少的，現在既然統一了，人才應該集中起來，努力建設，實現民治，況且中國民生之困難，由於工業不發達，只有努力發達生產，才能解決民生，民權受蹂躪，由於教育不普及，祇有努力教育，提高民智，才能發揚民權，所以目前唯一的工作，乃努力生產，普及教育，這兩件事能做好，一切的問題自易解決，無論什麼主義都是理論的空談，能向着這兩條路走便成功，否則便失敗，現在人家反對黨治，我們又何必爭此一塊空招牌呢，」兄弟答復他：誰也不能否認中國革命成功有賴於極高度的工業生產及教育普化，但此地有兩個前提，必須明白，㊀理論是革命行動的指導，我們決不能說中國要發達生產和普及教育，使什麼理論都可以不要，㊁中國物質文明之落後，較諸英美至少相差一二百年，如果祇憑私人的企作，個別的奮鬥，將永遠也趕不上人家，總理曾詔示我們，「建設要採迎頭趕上的方法，」這必須有組織的計劃，有整個社會力在後面推動才行，蘇俄在一九二七年初草經濟計劃時，計算每年如果增加生產百分之十，須三十五年後才又得到美國，今日的生產和專門技能須七十年後才趕得上美國，俄當局認爲時不及待，故於五年計劃內決定須增加生產百分之六十，這樣諾大的計劃，決不是幾個人能推動的，是不是一紙號令，能使之施行的，蘇俄五年計劃的背後，有一個極強固的社會力，便是從最嚴密最堅固的組織中發出來的，所以單說發達生產一點，也不是偶然的事，沒有一點強固的黨在背後推動，什麼計劃什麼決議也徒是空言而已，因此目前一般人要取消黨，結束訓政等等，實在是太不明白這種理論，簡直不值我們一駁的，可是在客觀方面民衆厭惡本黨是事實，所以我們要研究爲什麼一般民衆這樣討厭黨，推其原因，兄弟覺得可以分作幾層。

在政治方面幾年來，我們有一個很大的誤錯，總理在建國大綱裏面，給我們規定程序，很清楚，是一步一步來的，但是北伐甫告統一，本黨同志急於要開快車，使國民革命一蹴而成，因此步驟不免於紊亂，總理規定革命程序分爲軍政，訓政，憲政三個時期，在軍政時期，是要用革命的武力，去肅清一切革命的障礙，使人民接受三民主義，等到一省軍事完全底定之後，即便是一切革命障礙都已肅清之後，開始訓政，而事實上本黨雖然統一中國，但這軍事還沒有一省底定過，所謂底定，並不是把一兩個軍閥趕跑就完了，因爲軍閥雖然被趕跑，而一般貪官污吏土豪劣紳以及其他反動勢力，仍然存在，在這種情形之下，開始訓政，是自欺欺人的話。而且總理規定的三個步驟，是一省一省來的，並不是一紙通令全國，可以同時實行訓政，因爲各省都有特殊的情形，往往經濟文化的程度相差甚遠，從經濟的立場來說，沿海各省有許多地方已進入初期資本主義的社會，而內地偏僻省分還十足的存留在自給自足的封建社會，這樣絕，相同的經濟基礎，要想同時來施行訓政，自然是絕不可能的，所以總理主張一省一省辦理，用心很深，如果以往能依照總理規定，一省軍事底定，一切革命障礙掃除，然後開始訓政，必定不會覺到現在這樣的狀況，所以現在訓政很早就開始，這是違背總理遺教的一個很大的錯誤，所以兄弟認爲在政治上是很大的失敗，我們應該承認全國沒有一省已經脫離軍政的時期，所以必須要從一省一省來把反動勢力完全肅清，開始訓政，然後本黨在政治方面，才能站得住。【未完】

港務局檢查股已撤銷

公安三分局一分所接管

碼頭治安消防清潔歸公安局辦理 貨物之檢查及保管仍由該局主辦

沈市長以港務局檢查股職權與公安局職權性質相同，爲統一職權起見，特令港務局將該股取消，除關于貨物之檢查及保管仍歸該局業務科主辦外，所有碼頭清潔消防及治安責任，統劃歸公安局長警辦理，今日(一日)上午八時公安第三分局第一分駐所奉令接管，該股原有港警六十八人，留五十八人，歸該所管轄，其餘十人，由公安局分撥各分局服務，公安局以該所事務益加繁重，原有巡官一員，難任管理，特再加派巡官一員，以資協助，原有之港警，均已換着公安局警察制服，即自本日起由該所執行一切事務云。(青島社)

拾遺不昧

古道可風

六月二十六日，有廣西路二十六號住戶鄭江南，係來青避暑者，行至鐵山路五十四號附近時，檢拾小孩金鐲一支，等候多時，無人尋找，即持交該管派出所轉送分局核辦，現聞此鐲爲大美汽車行經理之小孩所失，已由失主認領，該鄭江南拾遺不昧，古道可風，並聞公安局對於此舉，亦甚嘉獎云。

整飭各碼頭

標購各項材料 添修各項工程

港務局

本市大港各碼頭，起卸貨物，損毀頗多，港務局爲整飭以壯觀瞻計，擬於第一二兩碼頭，添置矮式客梯，及高式鐵欄客梯各十具，並擬修理各碼頭岸壁鐵梯，及石梯口扶手鐵架等材料，各項工程已計劃完畢，所須材料，已由市政府購辦委員會通告招商標購，一俟開標後，

寶來廠工人某

觸電斃命

社會局交涉撫卹

寶來紗廠工人某，日前因觸電斃命一節，已誌報端，現聞已由社會局派員向該廠交涉，要求從優撫卹，結果如何，容探明再誌。

社會局調查

洪泰商場

苛收房租

洪泰商場經理王玉生苛收房租，各商攤暫行停業，請求社會局處理一節，曾誌本報，茲悉社會局已准各商攤之請求，已派公益股職員，前往調查，以明眞相，藉資調處云。

社會局

廣告股

已正式辦公

本市社會局，奉府令接收工務局廣告事宜並仍委任沈函誠等專司其事各節，已誌本報，茲悉該股已於昨日(一日)起正式工作，其經理廣告手續大致仍舊云。

外國水兵

及時行樂

本市外艦之出入，早成司空見慣，本無足奇，惟一到暑季，其來往出入，更無日無之，因本市氣候宜人，風景幽雅，咸來此作爲避暑良好桃源，常見彼輩登岸時，成羣結隊，不是在食館徵逐，即是在舞場摩娑，其逍遙快樂可以想見，而尤以臨清路之日妓，一屆晚上，打扮的花枝招展，等個水兵上門取樂，眞是肉之風味，令正經人見到，退避三舍也。

平康四里

妓女補習校

不日即可成立

本市平康妓女補習學校，一二三里及昇平一里已正式成立一校，於上月二十日開學一節，已誌本報，茲悉平康四里亦擬設立一校，現已積極籌備，不日即可正式成立云。

青島市觀象臺氣象報告

天氣報告

高氣壓在北海道之東滯留低氣壓一在蒙古東部一在東海均滯留颶風在呂宋之北向西進行國內各地晴陰互見本市天陰轉晴南風一時北東風

大氣預報(有效期間廿四小時)

國內各地晴陰互見本市天晴一時陰南風最大風力每秒約六至八公尺

中華民國二十一年七月一日十五時發

洪泰商場緊要聲明

查本商場三層樓所有電燈業已裝設完竣正式接火晝夜營業便利非常所有租戶交到定金而未訂立合同者限至七月十五日以前着速來本場賬房按章訂立過期定金無效另行出租恐未週知特此聲明

洪泰商場經租賬房啓

永華齒科醫院

青島滄口路二十八號

本院開設在青島滄口路十九號曆有年數早蒙各界之所贊許現因擴充營業酬答主顧起見以原址狹小不敷應用特遷於本路西首路北二十八號樓房加工粉飾異常闊潔業於五月十五日開張營業對於鑲補各種牙齒以及治療牙痛等症手術靈敏價目克己各界紳士女倘蒙賜顧無任歡迎

本院主任謹啓

四川杏林堂

官廳化驗批准 保身自強丸

此丸專戒鴉片老海白丸嗎啡等癮久已馳名南北各省藥無霸功極爲和平拯救同胞無算凡我同胞如有染習此種嗜好急速戒除萬勿失此良機倘不付用管保來回

價目　每七十粒　售洋一元　每卅五粒　五角

▲諸君注意購者另有詳單說明

總經理處　西嶺滋陽路卅一號頤壽堂藥房

代銷號　天津路八號合和棧　膠州路一〇五號玉華報社　黃島路二十五號衛生醫社　海關後金鄉路吉恩里樓上　李村河北福生堂藥鋪　台東鎮雲門路海功藥房

東益鐵工廠

本廠自開辦以來歷十餘年專門修理輪船紡紗機械銅鐵細工無不精益求精廠內設有繪圖木型翻砂機器各部俱有專門人才現在製造有八尺大跑床小跑床大小鏇床銑床鑽床菸葉打包機灌腸拌肉機所出各貨無不俱備物美價廉倘蒙賜顧並參觀竭誠歡迎之至

青島甯波路十一號　電話二七三三

本廠啟

聲失

遺啓者本市德興祥付出敝人楊傑三名下第三五七五七號支票一只計洋一百五十一元由利元號照付途中一時不愼失落無着除分別掛失外俟後無論落於何人之手概作廢紙特此登報聲明

楊傑三謹啓

介紹推拿名醫

王誠齋醫士向在津滬汴陝專心研究推拿手術爲人治病頗著奇效凡偏正頭痛風火牙痛一切喉症四肢麻木跌打……

專售洋廣雜貨化妝香物應時用品彩鳳……

……黃瀨……醫院

……華飯店　電話暫停

婦女良藥
麟鳳調經丸
服此藥調經活血不足爲奇　在能固本暖宮一索得男

婦人無不育之理，不育病也，病多起於月經，月經不調，則難受孕，平時氣血不和，必致經候失常，則諸恙漸生，續嗣遂斷，凡經水不調，前後無常，或腹痛瘀積，或崩血過多，或傷於七情，致墜情志，或感受風寒，致損營衛，或體虛盜汗不止，或血枯面黃肌瘦，或百帶淋濁症，胸腹脹悶，五臟虛損，子宮寒冷，等症，皆由體虛血虧所致，得子亦難

麟鳳調經丸
能調和婦人衝任之血，平定肝鬱之氣，去瘀生新，開鬱解悶，暖宮止帶，固本調元，婦人望子，苟連服一料，必能一索即妊，素未生育之婦，及晚年經斷血枯者，常服亦有育子之望，實婦科百病第一聖藥，調經種子無二仙方也

每盒大洋壹元二角　每料四盒大洋四元四角

◆金斗神聖堂虔製◆

靑島天津路神州大藥房經售

胃呆　腹脹　氣悶　積滯　噯嗝
作酸　嘔吐　肝胃氣痛　食不消化
等症　請速服

神良氏活胃錠
自然各病皆癒！

蓋食飯爲養生之至寶，若食不消化，百病叢生，而身體日漸瘦弱，故欲身體強壯，健脾開胃，則活胃錠爲不可或缺之藥，

每瓶大洋壹元

神良氏藥廠發行

靑島神州大藥房經售

神州醫院診病簡章
附設神州大藥房「李村路」

一、統治內，外，耳，目，口，鼻，咽喉，皮膚，花柳，婦人，小兒，等科，
一、診病時間，每日上午八時至下午六時星期照常，
一、門診費免收，市內出診費二元，夜間加倍，
一、注射清血藥針，有二元及四元五角兩種，

善治淋濁
本院精醫白濁，性質慈善，醫法精良，無論新老白濁，均可限期治癒，新淋注射三針，老淋注射四五針，信用擔保，不效還洋，每針有三四元兩種，更爲便利患淋諸君起見，每晚六至八時照常診病，星期日照常，

醫師　張松巖　產婦科女醫師　丁孝娥
藥師　張國良
電話三二一九六號

掃清梅毒根源
快來注射最新發明神效藥針

魚口藥針　紅腫高大疼痛難忍行動不便無論雙單只要不化膿注射一針立時止痛保險一星期完全消散不用開刀

下疳藥針　紅腫潰爛百藥不效久治不癒無論輕重卽包皮腫眼內流膿汁痛痒難堪者一經注射此藥立卽止膿消腫生肌封口

淋濁藥針　此藥乃最新治淋聖劑神效無比新者白濁注射此藥無不立見功效卽數年不癒之老淋濁一經注射亦可限期除根

平度路二十二號東陽醫院醫師李東陽啓

謀殺馮德謙案十五次審訊記
先從黎明問起（續）
黎謂鄭非決意逐儂不過恐嚇而已
蘇沙口供如熟讀布律師有懷疑意

蘇沙乃續言曰，當至彌敦酒店，施文即叩四〇二之門，惟見有出而應之者，基與施文乃歸四〇九號房，鄭則返四一〇房中，施文使余俟於巷際而與四〇二號房相近，俟馮出，則歸報之，余俟約五分鐘之久，乃返四〇九號取煙而吸，時約二時許也，施文又使余復出而候，余則立於房門尾之，約十分鐘之久，施文使余返四〇一號稍息，至四時十五分，施文等謂往食粥，使余留守，比彼去後，余則返入房中高臥矣，（哄堂）至翌日十時始醒，約二三日後余無意中亦遇基於此，此次基與余來港，與其散步於中環一帶，至四時十五分許，在皇后戲院前

與鄭及一友遇
乃一同飲冰於某餐室，鄭等各食西餐，惟余祇飲茶一杯而已，（哄堂）餐畢乃往皇后酒店開房，房在四樓，爲四十七號，按金從鄭出，册則由基氏塡之，未幾鄭他去，鄭亦使余出房，是以彼二人在房所作何事，余無從知之也，蘇沙供畢，布律師問之曰，於二月十九號時，汝有聞施文與基利士地說電話乎，基曰，然，基利士地且約余於八時遲之大華影院也，布曰，倚芳棧之宴，各人均多飲幾杯乎，蘇曰，然，祇余略飲少許耳，布曰，然則各人皆醉汝獨自醒乎，蘇曰然，衆人皆醉，余亦有醉意，蓋余不善飲故也，布曰，該夕施文使余俟於四〇二房之前，汝意被用遊戲出之乎，蘇曰，此則不然也，布曰，彼既使汝俟馮出，汝知馮爲何許人否，蘇曰，余實不識之，布曰，然則汝不獨不識其人，且汝亦未嘗一睹其相也，蘇曰然，余祇俟諸四〇二房而已，布律師盤問蘇沙畢，

傳劉無綱上堂
作供，謂又名劉雄柱，年雙十，父母俱在，家居般含道十六號，與鄭國有相識，五月於茲矣，三月廿四號四時半許，余在南華會見鄭國有至，施文亦隨之，二人分桌以桌球爲戲，賽球畢，余與鄭國有施文及另有兩友人同往華人政府文員會，至鄭與他人博，鄭贏一百四十八金，至五時五十分，余等他去，復至華人行乘降機而往南華會，鄭則以二元與施文，蓋當時施文欲與他人以桌球爲博，鄭不欲之，故與之二元也，至七時許乃離南華會，而往士丹利街，同乘鄭車，主控連副律政司問之曰，當時車機易開車否，劉曰觀此不甚困難也，車至娛樂戲院門前，與一女子遇，此女子余不識之者，施文與鄭呼其登車，乃循花園道而往般含道，此女子乃下車，鄭則沿舊路駛回灣仔洛克道占美西菜館，晚膳間余不覺得鄭有何事故而露於眉宇間，至八時十五分，余等車返士丹利街，乃往寶蓮跳舞院學跳舞，舞畢返鄭居，蓋鄭謂須回家取金赴石塘而博也，

至此連問之曰
彼歸家矣，何汝隨之，劉曰，蓋余欲隨之往石塘而觀其博也，劉續言曰，當車至養和院前見一汽車，有多人圍而觀之，余奇之曰，此何事也，鄭曰，其或汽車輾傷人命乎，余覺此次鄭之駕車亦如常耳，車至門前，鄭使余及施文俟諸門外，鄭則入屋，余與施文初坐車中，後見施文下車與二印警傾談，余亦隨之而下，施與印警作何言，則余不知也，當坐車中時，曾見有二人過車側，比鄭出登車，余使其車前視屬何人，鄭駕車前僅十屋之遙而回車，向中環方面駛去，至跑馬地，鄭問汝曰，今何時矣，余曰已十時也，鄭曰，夜深矣，汝可歸家，不必隨余往石塘咀去，現今余須往別處也，當至花園道口，鄭以一元與余，使余下車，余不欲在此下車，蓋欲在娛樂門前而下轉往卜公碼頭而乘三號巴士也，比至博物院前，鄭又與余十元，及至娛樂戲院，鄭曰，盍同在廣海記下車也，比至，余下車而返卜公碼頭，時約十時二十分，當巴士至意大利晏堂時，則又見鄭與施文在此上車，余奇而問之曰，汝何不乘私家車而乘巴士也，鄭曰，余車巳壞，不能行矣，連副律政司曰，譬如汝在皇后大道而往石塘咀，其亦取道堅道而乘巴士乎，劉曰，否，斷無此理也，乃續言曰，余至那打素時下車，鄭與施文依然前往，計余自結識鄭國有五月以來，俱在南華曾見之，鄭且嘗與余外出也，至此官命將案押候廿一日下午二時半續審，

浙江蕭山謀殺親夫案
姦夫淫婦均判處死刑
幫兇曹傳來減處十五年徒刑
蔡曹氏徐阿榮尙想籌款上訴

【蕭山通信】蕭山史村曹地方居民蔡楣生，於本年五月十九日，被其妻蔡曹氏串同姦夫徐阿榮及曹傳來等用繩索勒斃，兇手當經拘押在監，經該縣縣法院偵查多次，於六月二十二日上午九時公開審問，於二十四日上午八時宣判，蕭山人士，莫不欲先睹犯婦蔡曹氏之面目爲快，故開庭時，縣前街人頭攢動，交通斷絕，法院庭除，擠得水洩不通，宣判結果，姦夫淫婦均判處死刑，幫兇曹傳來判處有期徒刑十五年，人心爲之大快，玆將經過詳情，分紀如次，

殺害親夫　起意一年以前
蔡楣生素在嘉興濮院米店爲夥友，去年因其子天天，心甚不歡，後因與同事意見不合，於去年十一月十五歇業回家，居家不久，卽聞其妻有不規則行動，遂不出外尋事，其妻蔡曹氏今年三十九歲，與就地操油燭業之徐阿榮姘識，因其夫常居家不外出，且時以廚刀恫嚇，故夫婦間之感情巳成冰炭，詎於五月十九日晚楣生突然被蔡曹氏謀殺，事後據聞其預謀尙遠在去年，由姦夫徐阿榮約同曹傳來曹阿龍曹阿等在城中越安茶樓商量決定，原擬於勒斃後，拋屍入河，另置包裹雨傘於岸上，俾造成自殺情狀，嗣因外間耳目衆多，始將屍體移置另室，作自縊狀，

被告曹氏　堅稱丈夫自縊
二十二日開庭審訊時，推事檢察官，升座刑庭後，卽由法警帶被告蔡曹氏，徐阿榮，曹傳來等入庭，例問年齡住址畢，首問蔡曹氏，據徐阿榮在檢察處供，你的丈夫是你們共同謀死的，是不是，（答）我的丈夫是十四日夜裏吊死的，（未完）

經學家廖季平
□六日在河咀坎逝世
□遺著有六譯館叢書

廖季平氏爲一代經師，康有爲梁啓超等均曾受其啓示，聲譽遍全國，月初於遊嘉定返鄉途中，竟以微恙逝世，十三日本報曾根據重慶專電，報告讀者，關於廖氏之著作，本報文學週刊不久將有文章介紹，其逝世詳情，據樂山通信云，舉世知名之經廖季平，近數年來，因春秋過高，在其故鄉井研休息，停止著作，兩週前忽動嘉定遊興，遂由家人護送至此間烏尤寺，記者曾往調見其精神巳衰步履需人扶持，然尙清醒，數日前，由烏尤寺遷至陳莊，未幾卽聞偶患微恙，至本月六日，竟以在返研途中之河咀坎地方逝世，廖氏享年八十有二，爲一代經師，今文家之集大成者也，現代聞人康梁輩皆直接間接曾受其啓示，其著作巳刊成名「六譯館叢書」議論精奇，有唐以來未有之著作也，預料其死耗公布後，景仰廖氏者，均將有老成凋謝之感云。

門診上午十點至十二點下午一點至三點　出診…… 門診一元　出診二元　醫寓觀城路五號
介紹人　王品三　馬桐川　崔載三　徐介忱　曹庚生　王清軒　謹啓

醫學博士　廣瀨衞夫　地址小抱島錦州路北頭

早茶五角中餐一元晚餐一元二角冰淇淋每杯…… 本店主人啓　以饗各界

山東大戲院
時間照常！每天五場　一點半起　十一點止

價目不加！樓下四角　六角　樓上一元

七月二日起連映四天每天五場並不加價

環球公司驚人出品全部有聲對白險怪野獸鉅片

打倒人獸奇觀

千百位明星以性命換來的至高無上獨一無二的野獸各片

推倒獸國春秋

摧肝裂胆駭魄驚心！悚耳忧眸戰股慄肉！
△說它空前眞空前▽

野蠻界
"EAST OF BORNEO"

△說它絕後也絕後▽
搜羅全世界的兇奇險怪！
綜合大自然的動植飛潛！
包括全人類的情愛喜怒！
兼併現世紀的眞美善妙！

野獸片中之太上皇

火山爆發　宇毀巖摧　石破天驚　風雲變色　獅兇虎暴　豹忍猿乖　鱷戾蛇殘　人命如蟻

◆……人與獸的盤腸大戰　土人與鱷的肉搏……◆

明星公司第一部片上發音有聲對白電影
舊時京華
本星期日早場十時開映　樓下二角　樓上三角

福祿壽大戲院
(英)　THEATRE　(商)

◁今日公映有聲對白巨片每天五場▷

愛情滑稽之巨片

曼麗蘭特漱配演　威廉海士主演　寶來瑪倫配演

單戀

滑稽之至。好笑之至。單戀病可憐之至

PHYLLIS CRANE, CLARA BLANDICK and WILLIAM HAINES in "THE GIRL SAID NO"

本片之妙　妙在非文字可傳述　非言語可形容

請看四位壯士死守四道戰壕至死不退大敵不懼

比西線無戰事精采百倍之巨片

戰神之敵

憑着手溜彈機關槍談笑應敵從容殺仇勇敢異常

注意映期　切勿遺忘

民聲副刊

第六五八期

柳絮

曉鐘

在一個清朗的傍晚，獨自沿着稻田的草岸，徐徐作響的前行着；一陣陣的淒風，吹盪着柳絮，輕擊在我的赤熱的面孔，這才憶起令我寒心的長眼的珍珠來，就是當客歲的今時，正是我和珍珠並排的走至屋後的柳行，她見那飛翔於天空的柳絮，觸動了她的慧心，迸迸跳跳的捉住了盈握的柳絮，跑在我的跟前，粉白的雙頰，已經微泛些紅潮，更露出令人迷醉的嬌態。

『你看我捉了這些柳絮，你猜，我做什麼？我愛的哥哥』喘吁吁的說。

『我不知道』我微微的笑着，搖一搖頭說。

『我預備拿回家去，放在顏色裏，染一對紅絨球兒，給你一個拿着，我一個拿着，不時的交換着拿着。你看好不好？哥哥』

她說的那樣多情的話，至今還是看切的映在我的心頭，那知她會捨棄了零丁的我而妖亡呢！

去歲締結的柳絮，還是依然飛舞，今時的珍珠，焉知不成爲暗淡的灰燼！

那能不使我感到人生之漂茫，引出無限的悵惘!!

桃樹

曉鐘

沒人睬的桃樹，孤悽的豎在池畔，只襯着碧綠的平蕪和我瘦弱的影子。他的外形的冷落，精神的頹迷；處處引人生惜惹人厭惡，所吐的氣息也非往日的芬芳，珍秀的臉龐也不是那樣如昔的縹緻，緘默的埋頭在膠土，呆呆的立着，不禁感我沈思。

就是在前數天，還是一位青春的女郎，她那娟娉嬌豔的姿態，悅人的花容，常與高采烈的站在陽光的底下燿爍；使人勾魂入迷，直向那瘋狂的蜜蜂獻媚；以至觸發了蜜蜂的心靈，晨夕不離左右的圈繞，很命的接受他深濃的愛情，任着性的深吸她的溫香，接觸她溫委的軟玉。把她的愛的一切，全盤托出，形成了良好的伴侶。

不期天不如願的狂吼襲來，一夜風雨把她的身形兒摧殘，激退她的鮮豔濃香，而昔時的愛者蜜蜂，走的無影無蹤，憑你怎樣的狂叫，殘酷的呻吟，而他永不回顧；往日的歡聚，深刻的愛好，一切都浮之流水!!

只有瘦弱的我與他起了相當的共鳴，站在他的濃蜜的蔭下，永遠承受他的沈摯的……

脫稿於青市

一個青年（續）

李蕙新

他失望起來，隨又噓了一口氣，跟着低聲自言自語道：「我是不容於社會了；社會無我立足地了；我也不願再與社會重晤面了！犧牲罷！肉體沒有不腐爛的時候，遲早終免不了一個死字。留着臭皮囊惹人們憎惡幹什麼！不與在這美麗湖山告別罷！——做我的葬地罷！」他說完時就向湖裏一跳，恰在這個當兒，禮拜堂裏的鐘響起來；猛然將他攝住。他又反轉來想：「這一死不打緊，我一生名譽掃地，終無恢復的日子，那不是更糟了麼？鐘聲正喚我呢？我去接受基督的福音罷！上帝或許我有完成人格的餘地；我爲什麼尋死呢？爲什麼不以死的精神，去另振作一番新事業呢！我不值得一死的呀！他就雙膝跪倒了地，高高舉起雙拳，緊緊握住，仰着天作懇切的禱告。

雄壯嚴肅的禮拜堂，外面高聳直起一座尖塔，塔尖上還豎着一個十字架，表示耶穌爲世人而犧牲流血的紀念品。文祥到了門首，欣欣然拾階而上；忽然裏面飛出一陣悠揚動聽的羣衆唱讚美詩的聲，他笑孜孜聆着，吐了一口氣，覺得心中寬舒非常，沁入脾腑，精神爲之一振。他擇了一個坐位靜靜地接納上帝的道理。

禮拜堂辦事室的窗前，倚着一個少年，笑容可掬的自言自語道：「上帝饒恕了我一切已往的罪惡，保祐我以後一切事業；我一身洗得乾淨無塵了。……」忽然背後來了一位牧師，對這少年道：「文祥，時候差不多要到了，我們一同去祈禱罷。」一說完，這位牧師和少年，都不見了，祇剩回那個月兒，漸漸的移到當空，潔白的光芒，普遍了大地，越顯得大地十分清淨而光明了。（完）

抗爭（三五）

盧葆華

她沒有哭，也沒有悲哀，恐怕是悲哀到了極點。一個過大的突擊，把所有的悲哀都鎮壓下去了吧！她坐在床上，眼睛死釘着地板，唯一的思想是一切都破滅了。地球沉沒吧！最好南京沉沒吧！她想拿來在頭上或者在脚上刺幾個窟洞，以和緩這流動得太快的血液，悶氣噎窒住了她。她解開衣服，胸部露在外面，她需要空氣，需要冷涼，却沒有想得到雪風仍在外面虎虎……地吹着。

幾分鐘後，理智戰不勝的感情使她哭了，她倒向床裏，用被子蓋了她的頭部，痛快地流着淚，但沒有哭出聲來，牙齒嚙得格格作響，她很羞恥地聽到自己的悲咽，苦痛地扭着雙手，像指頭從手上離開一樣。

一股腥氣由心裏直到喉管，她禁不起嘔了。一口，兩口，……直瀉在痰盂裏，她頭腦昏眩，牆壁旋轉着，沙發，書，書架，……一切都旋轉着，她再看不見什麼？紅綠的光圈在眼邊浮動，腦子裏發出轟轟……的聲音。

她不想自殺，她感到被壓迫而自殺，是沒有勇氣，弱者，自殺對他們沒有妨害，他們的醜惡，不是自殺能使他們羞恥的。因爲他們已經沒有羞恥！相反，她的自殺，只能作他們茶酒談話的材料，也許他們還將引以驕傲。她的迷夢是打破了，「綠曙光已透過她朦朧的心坎，『戀愛，呸！拿去騙小孩吧！人生第一義，誰說，不怕羞！』

茜華已清醒過來，健羣坐在床側，驚惶地看着痰盂裏的殷紅的血。

——『爲什麼？你吐血嗎？』但他看到地板上的鑰匙，使她有些明白了，他悄悄地拾了起來。

她望了他一眼，憤恨在她心裏燃燒着。

——『茜！爲什麼！』健羣性急地又問。似乎有點感動的樣子。

這被他喊得慣熟的茜字，在平時或許是甜蜜的聲音，現在却使她顫抖了，『戀愛！』她意識着不是叫她，而是叫着他家裏的女人，或是如駿一樣地其餘的女人名字。她想。

『魔鬼！想欺騙我嗎！是比倩文更狠毒！軍閥！軍閥！……』她幾乎叫了出來，可她仍然閉着嘴沒有答應。

——『你爲什麼使我受罪，你答應我，你說吧！我願意隨你怎樣處罰我，我眞不能忍受這悶葫蘆了！』健羣懇求般地，語音帶着悲哀意味，像從前常常這樣說。

照像銅版　各種鋅版　花紋綫票　錢票銅版　代繪各式　製造精巧

辦印刷者注意

長春，哈爾濱，營口，大連，青島，諸同志鑒於我國文化落後，歷受外邦侵略及經濟壓迫若不根本圖治是無救藥查文化之……

英專翻譯社

惟有提倡國貨可以救國

雙妹老牌花露水　辟除穢氣　居家旅行　醒腦提神　四時必備

雙妹老牌生髮油　功能潔髮　常用此油　保血潤皮　芬芳撲鼻

雙妹老牌超等牙粉　馨香留頰　濯除夙垢　保齒潔白　可免牙患

雙妹老牌桂花香水　爽滑不膩　醒腦提神　清香不俗　請試用之

雙妹老牌爽身粉　蘭湯浴罷　肌膚潔滑　此粉掃身　馥郁可人

本公司新出品千日香豔髮膠西字玫瑰香等多種其氣味清香馥郁實駕於市上各香水之上摩登士女請常購用方知言之不謬也　濟南廣生行啓

青島總代理泰昌厚號　膠州路電話三一六六

博愛醫院

治療科目　外科，皮膚花柳科，耳鼻咽喉科，內科

治療時間　午前八點至午後八點　急症例外，往診隨請隨到

病室清潔，設備完美，看護週到

院長　醫學士　飯田芳亮

副院長　醫學士　張桐林

院址　聊城路五十七號　電話三七〇一

傑三醫院　專治　皮膚　花柳　性病　並戒鴉片海羅英等癮　院址：博山路四十八號

嶗山晶石眼鏡老店　青島即墨路西首卅一號

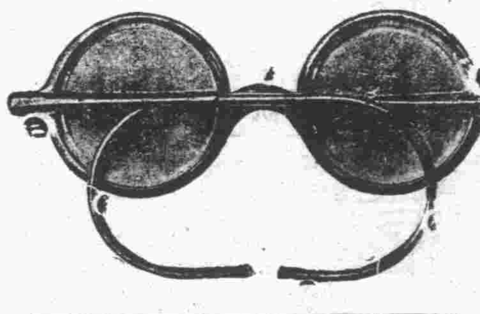

敬啓者小號在青創設將近三十餘載專辦勞山各種晶石久由平蘇聘請素有經驗之技師加工製造各式眼鏡力求改革養目近視老少中花等決無光線不合之旗並修理舊鏡以及中西金銀絲腿兼售雲翠老玉烟嘴藏鑽等物一概俱全貨真價實童叟無欺之譽早受各界惠贊零售批發價格從廉倘蒙賜顧無任歡迎之至再小號原無分號並代理處屢有冒充小號之名義者請各界注意認明本號招牌仿單庶不致誤　三山誠謹白

加當 GARDAN

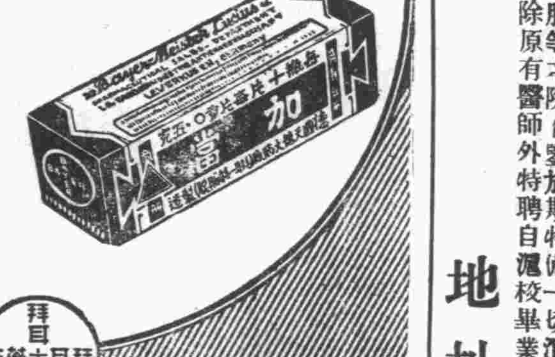

加當能止百痛如風濕骨痛頭痛牙痛以及婦女經痛等且可以久服毫無副作用及其他流弊

拜耳大藥廠

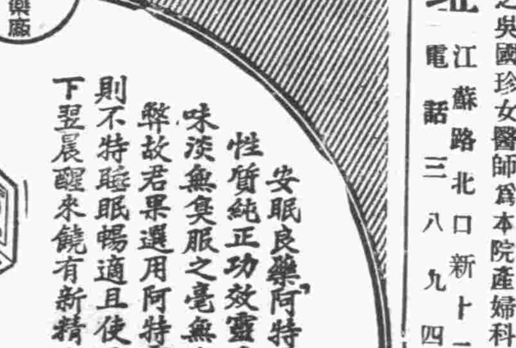

安眠良藥阿特靈　性質純正功效靈速　味淡無臭服之毫無流弊故君果選用阿特靈則不特聪眠暢適且使足下翌晨醒來饒有新精力

阿特靈 ADALIN

青島中久醫院廣告

治療科目　內科，外科，產婦科，嬰兒科，花柳皮膚科，耳鼻咽喉科，眼科，

診治時間　每日上午八時起至下午六時止急病隨到隨診

病室設備　病室分四等設備雅潔可愛空氣充足光線良好

新法戒煙　鴉片嗎啡海洛英等癮戒除迅速毫無痛苦

注意　時屆盛暑時疫流行稍有不慎輒染沉疴如霍亂（虎列拉）細菌痢疾阿米巴痢疾嬰兒瀉肚等本院自鑒於斯特備一切消暑藥品以及治療注射藥針

新聘醫師　本院除原有醫師外特聘自滬校畢業之與國珍女醫師爲本院產婦科主任

地址　江蘇路北口新十二號　電話三八九四

救國必先強身

有健全之精神。始有偉大之事業

泰和麥精魚肝油

配製精良芬芳可口

補血強身潤肺止咳

上海泰和西藥公司發行

暴日侵我東北，焚殺擄掠無所不爲，雖經全國奮抗仍不知改其所敢如此者，輕視我國貧弱耳，故目前救圖良策，最重要莫如有強健之體魄以任艱巨緊魚肝油產自挪威，能清血療虛尤專治肺，凡咳嗽氣喘咯血，痰壅，癆瘵，服之神效，婦女血虧，小兒失調，亦見奇功，麥精功能助消化，潤肺化痰，與魚肝油合製成劑，相得益彰，功效倍蓰。濟和麥精魚肝油，係用國產麥精以最新科學方法配製，芬芳可口，優待顧客，批發從廉，國人志士，欲救國強種，成大事業者，請速購服。

本埠經售處　共和大藥房　中山路　德生大藥房　台東鎮　青華大藥房　河南路　海功藥房　台東鎮

外埠經售處　城陽　積善堂　膠州　同濟醫院

山東青島總經理漢美大藥房　四方路十六號　電話三五〇八號

兒科專家　李琴圃

以推拿法治小兒諸病既無服藥之危險且獲速愈

門診　午前九時至十二時　診費一元

出診　午後一時至五時　診費二元車費在外　遠道另議

琴圃兒科醫院　肥城路卅八號　電話四四七六

各界的朋友你們欲購使用如意而兼能耐久的自來水筆請到高密路中市路北成文堂泉記書局該號所預備的水筆有兩大特色　式樣新穎質料堅固　且該號所定價目格外從廉　又運到大批應用墨水以供顧主欲購諸君千萬認明高密路中市路北　成文堂泉記書局

住宅召租　茲有鄒平路三十七號三十八號新式住宅兩處院第敞闊建築偉壯週圍透光配置便利宜於避暑計有正庭大房四間陪房五小間兩處一式租價便宜有合意者請至即墨路東祥號面議爲荷電話五〇三〇

萬國儲蓄會　七月十五號開標通告

本會定於七月十五號在上海總會舉行開標凡欲新入會者於本月十四號以前在辦公時間到會付款認會本月十五號開標即有中獎希望有志儲蓄者速來入會勿失良機

滿期如數還本並有紅利分配

全會　月存十二元　希望五萬元

半會　月存六元　希望二萬二千元

四分會　月存三元　希望一萬一千五百元

詳章函索即寄　山東總分會館陶路二號　青島萬國儲蓄會

日文繙譯社　繙譯商業來往信件賣買合同及訴訟公文等項

接洽時間　每日　正午十二時至二時　下午五時至六時半　星期日上午九時至十二時

社址莒縣路五號樓下右首談寓

心肝胃痛　一笑散

胃爲人身最重要之器官主消化一切食物吸其精華以養全身故胃臟有病非特疼痛難忍而營養不良則全身皆其害矣市上所售之胃痛藥非用嗎啡鴉片等毒藥以止一時之痛而不能脫根學士本二十餘年之經驗學識選用上等藥料虔製此散以惠社會俾患胃病者服之皆有脫根全愈之望非特胃痛時服之一笑而散也△功用，專治胃中膨脹，積食不消，噯酸嘔吐，食後惡心，舌苦白膩，口渴頭痛，腰背酸痛，睡眠不安，身體瘦弱，晨吐清水，或吐酸水，食物無味，腹成痞塊，心窩劇痛，食後即痛，或吐殷紅色血，或吐黑水等重症皆能醫治照法服後非特胃痛即能一笑而止雖數十年之老病連服一料包能斷根永不再發

上海濟愛醫藥社發行

青島總經理國貨商場　振華百貨商店　電話四九二四

賽馬通告　第十號

啓者本會定於七月二日三日及九日十日舉行賽馬四天茲將舉賽辦法列左

一、時間　定於午后十二點半開始過磅掛牌准一點鐘起賽

二、次數　每日賽十二次

三、搖彩票　零售每次每張二元（從前第九次五元者現亦改售二元）統票每號一天廿四元〇三百號以內之統票可到會儘先預定〇自第一號至三百號之號碼已恢復舊制除統票外餘者在賽馬時間得常零售

夏季賽預告

▲夏季大賽定於七月廿三日廿四日及三十日三十一日舉行四天

夏季大香檳票已發行

本會夏季香檳票現已發行每張拾元定於七月三十一日開彩有欲購者請到本會事務所或各代售店家接洽可也

本會夏季辦公時間

啓者本會夏季辦公時間由六月二十日起至九月十九日止每日規定如下自午前八點鐘至十二點半　各界有事接洽請照前開時間駕臨是荷

民國二十一年六月二十日

市內中山路曲阜路角　電話三八〇二號

青島萬國體育會謹啓

欲請接生者注意

茲有產科專家王女士遠藤●精通華語。曾在日本產科專校畢業及各大醫院實習甚久。在本埠開業亦歷數載。經驗宏富。手術靈敏。遇有難產。尤爲專長。現住廣西路二十七號三樓。電話四七五九號